



# **12. INFORMACIÓN SOBRE COMPLEMENTARIEDAD CON LOS FONDOS EIE**

## 12. INFORMACIÓN SOBRE COMPLEMENTARIEDAD CON LOS FONDOS EIE

El presente epígrafe describe de forma general la complementariedad y coherencia de la Estrategia con la programación de los Fondos EIE en Andalucía, así como con otros planes y programas que se estén o se vayan a implementar en la Zona Rural Leader. En particular, deberán tenerse en cuenta los siguientes:

- Planes de Desarrollo Sostenible de los Espacios Naturales.
- Plan Director de la Dehesa.
- Plan Andaluz de la Producción Ecológica.
- Plan Especial de Ordenación de las Zonas de Regadío ubicadas al Norte de la Corona Forestal de Doñana.
- Estrategia Integral de Fomento del Turismo de Interior Sostenible de Andalucía Horizonte 2020.

Del mismo modo, se refleja la complementariedad de los proyectos y/o tipos de proyectos del Plan de Acción de la Estrategia de Desarrollo con la programación de los Fondos EIE prevista en Andalucía:

- Programa Operativo FEDER de Andalucía 2014-2020.
- Programa Operativo FSE de Andalucía 2014-2020.
- Programa de Desarrollo Rural de Andalucía 2014-2020, incluyendo el subprograma temático del olivar.
- Programa Operativo FEMP 2014-2020
- Medidas y submedidas FEADER programadas en el PDR-A 2014-2020

### 12.1. LA COMPLEMENTARIEDAD CON OTROS FONDOS Y PROGRAMAS. UNA PANORÁMICA

La Comarca de La Loma y Las Villas muestra una clara relación con el Plan de Desarrollo Sostenible del Parque Natural de las Sierras de Cazorla, Segura y de Las Villas, Parque Natural del que ocupa parte de su espacio, circunstancia advertida en la fase de diagnóstico de esta Estrategia de Desarrollo Sostenible.

En relación al Plan Director de la Dehesa, la comarca no cuenta con una alta proporción de formaciones adehesadas, con independencia de la existencia de espacios adehesados, relacionados con los pastos ganaderos. Esta localización difusa y menos relevante es evidente si observamos la baja concentración de masas verdes en el mapa que ofrece el Plan Director de la Dehesa.

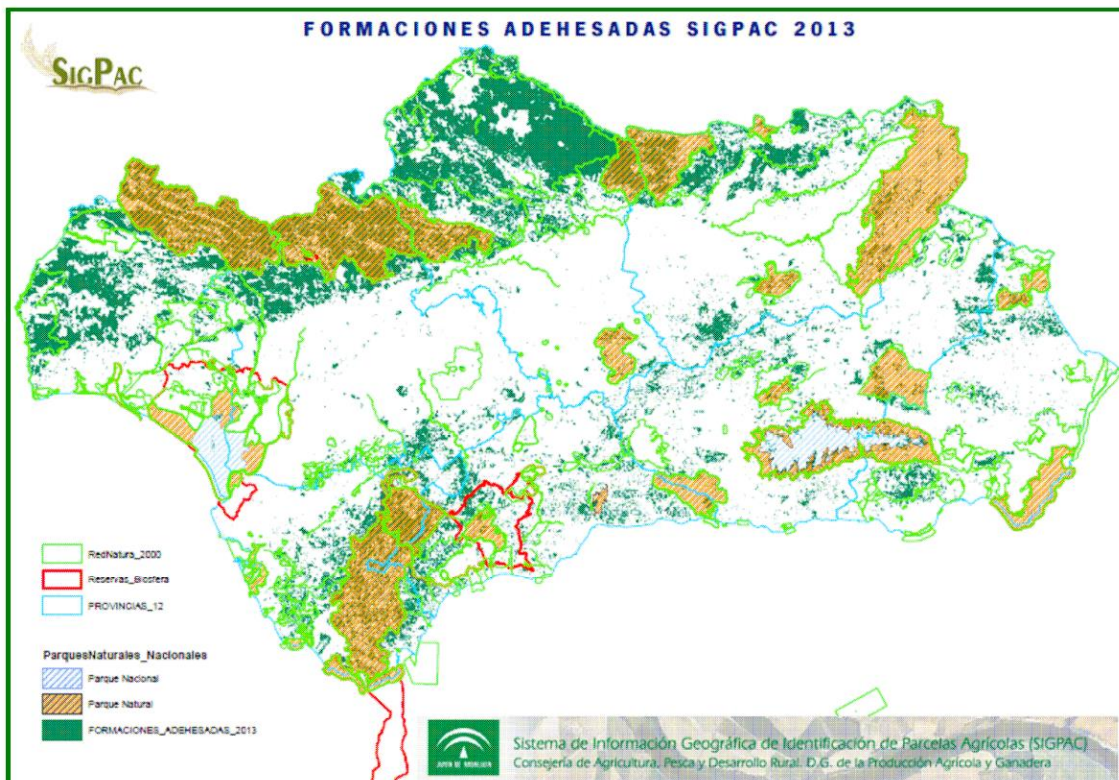

Como es lógico, considerada la localización de la comarca, no existe relación alguna con el Plan Especial de Ordenación de las Zonas de Regadío ubicada en el Norte de la Corona Forestal de Doñana.

De gran relevancia para la comarca es la Estrategia Integral de Fomento del Turismo Interior Sostenible de Andalucía Horizonte 2020, tanto por la relevancia de la oferta turística de la comarca como por la vinculación del destino turístico de la comarca al turismo de naturaleza que gira alrededor de las Ciudades Patrimonio de la Humanidad – Úbeda y Baeza, así como al Parque Natural de las Sierras de Cazorla, Segura y de Las Villas.

Observados los Objetivos Temáticos del Programa Operativo Fondo Europeo de Desarrollo Regional de Andalucía 2014-2020, resulta evidente la relación de la Estrategia de Desarrollo Local en su conjunto con el Objetivo Temático 09, el que procura “Promover la inclusión social, luchar contra la pobreza y contra cualquier tipo de discriminación”.

En el caso del Fondo Social Europeo la mejora de la cualificación y de las condiciones laborales guarda una clara relación con objetivos específicos de esta Estrategia de Desarrollo Local.

No existe relación con el Fondo Europeo Marítimo y de Pesca (FEMP), siendo evidente la relación con el Programa de Desarrollo Rural de Andalucía (PDRA 2014-2020) y con el Fondo Europeo de Agricultura y Pesca de Andalucía (FEADER).

En la justificación de la fórmula de priorización de necesidades aludíamos a la relación con los elementos que vertebran estos instrumentos de planificación y de regulación, lo hacíamos refiriéndonos a objetivos temáticos, áreas focales, prioridades, medidas,... de los Fondos EIE y del PDR-A 2014-2020.

En todos y cada uno de ellos existen elementos que guardan relación con los objetivos generales de esta Estrategia de Desarrollo Local o, lo que es lo mismo, con los objetivos generales de la Estrategia LEADER:

- Mejorar el capital sociocultural rural y la gobernanza local
- Mejorar el medio ambiente rural
- Mejorar la economía rural

Estos objetivos generales son contenedores de áreas prioritarias que se recogen en detalle en los elementos de planificación citados.

Es fácil observar ejes de proyección relacionados con la mejora de las redes y con la vertebración social del territorio y con la mejora de su capital cultural, entendido éste en todas sus dimensiones: etnológica, arquitectónica, etnográfica...

También se observan elementos de planificación relacionados con el medio ambiente y la mitigación del cambio climático en todos los Fondos Estructurales y de Inversión Europeos (especialmente en FEDER y FEADER, en relación a los que guardan complementariedad con la comarca), siendo evidente en el elemento de planificación FEADER a nivel de Andalucía (PDRA 2014-2020).

Del mismo modo, la mejora de la economía rural encuentra reflejo en los elementos de regulación y planificación de las fuentes citadas, siendo tan relevante en sus elementos de oferta como en sus elementos de demanda. Entre los primeros, todos los que atañen a la creación de empleo vía generación de actividad económica, mejora de la cualificación (con especial énfasis en el caso del FSE) y mejora del valor añadido. Entre los segundos, todos los que atañen a la mejoría de los servicios de proximidad y de las condiciones laborales (muy importantes también estos últimos en el marco del FSE).

## 12.2. LA COMPLEMENTARIEDAD CON OTROS FONDOS Y PROGRAMAS. LA RELACIÓN CON LOS PROYECTOS

En páginas posteriores, en formato horizontal, observaremos la relación de correspondencia de los proyectos que aparecen en el Plan de Acción de esta EDL con las fuentes citadas. Antes, para comprender la codificación empleada se plantean los diferentes ejes en los que se organizan las fuentes que sirven para analizar el nivel de complementariedad de los proyectos del Plan de Acción de esta EDL.

### 12.2.1. EL PROGRAMA OPERATIVO FEDER ANADALUCÍA 2014-2020

#### OT.01. Refuerzo de la investigación, el desarrollo tecnológico y la innovación.

1A) Mejora de las infraestructuras de I+i y las capacidades para impulsar la excelencia en materia de I+i, y fomento de los centros de competencias, en particular los de interés europeo.

1B) Fomento de la inversión empresarial en I+i, desarrollo de vínculos y sinergias entre las empresas, los centros de investigación y desarrollo y el sector de la enseñanza superior, en particular mediante el fomento de la inversión en el desarrollo de productos y servicios, la transferencia de tecnología, la innovación social, la innovación ecológica, las aplicaciones de servicio público, el estímulo de la demanda, la interconexión en red, las agrupaciones y la innovación abierta a través de una especialización inteligente, y mediante el apoyo a la investigación tecnológica y aplicada, líneas piloto, acciones de validación precoz de los productos, capacidades de fabricación avanzada y primera producción, en particular, en tecnologías facilitadoras esenciales y difusión de tecnologías polivalentes.

#### OT.02. Mejorar el uso y la calidad de las tecnologías de la información y de las comunicaciones y el acceso a ellas.

2A) Mayor despliegue de la banda ancha y de las redes de alta velocidad, y apoyo a la adopción de las tecnologías y redes emergentes para la economía digital.

2B) Desarrollo de productos y servicios de TIC, comercio electrónico y una mayor demanda de TIC.

2C) Refuerzo de las aplicaciones de las TIC para la administración electrónica, el aprendizaje electrónico, la inclusión electrónica, la cultura electrónica y la sanidad electrónica.

#### OT.03. Mejorar la competitividad de las pequeñas y medianas empresas, del sector agrícola (en el caso del FEADER) y del sector de la pesca y la acuicultura (en el caso del FEMP).

3A) Fomento del espíritu empresarial, en particular, facilitando la explotación económica de nuevas ideas y promoviendo la creación de nuevas empresas, también mediante viveros.

3D) Apoyo a la capacidad de las pymes para crecer en los mercados regionales, nacionales e internacionales, y para implicarse en procesos de innovación.

#### OT.04. Apoyar la transición a una economía baja en carbono en todos los sectores.

4B) Fomento de la eficiencia energética y uso de energías renovables en las empresas.

4C) Apoyo de la eficiencia energética, de la gestión inteligente de la energía y del uso de energías renovables en las infraestructuras públicas, incluidos los edificios públicos, y en las viviendas.

4D) Desarrollo y aplicación de sistemas de distribución inteligentes en las redes que operen con baja y media tensión.

4E) Fomento de estrategias de reducción del carbono para todo tipo de territorio, especialmente las zonas urbanas, incluido el fomento de la movilidad urbana multimodal sostenible y las medidas de adaptación con efecto de mitigación.

#### OT.05. Promover la adaptación al cambio climático y la prevención y gestión de riesgos.

5A) Apoyo a la inversión destinada a la adaptación al cambio climático, incluidos planteamientos basados en los ecosistemas.

5B) Fomento de la inversión para abordar los riesgos específicos, garantía de adaptación frente a las catástrofes y desarrollo de sistemas de gestión de catástrofes.

#### OT.06. Preservar y proteger el medio ambiente y promover la eficiencia de los recursos.

6A) Inversión en el sector de los residuos para satisfacer los requisitos del acervo medioambiental de la Unión y para responder a las necesidades de inversión detectadas por los Estados miembros que van más allá de dichos requisitos.

6B) Inversión en el sector del agua para satisfacer los requisitos del acervo medioambiental de la Unión y para responder a las necesidades de inversión detectadas por los Estados miembros que van más allá de dichos requisitos.

6C) Conservación, protección, fomento y desarrollo del patrimonio natural y cultural.

6D) Protección y restablecimiento de la biodiversidad y del suelo y fomento de los servicios de los ecosistemas, inclusive a través de Natura 2000 de infraestructuras ecológicas.

6E) Acciones dirigidas a mejorar el entorno urbano, revitalizar las ciudades, rehabilitar y descontaminar viejas zonas industriales (incluidas zonas de reconversión), reducir la contaminación atmosférica y promover medidas de reducción del ruido.

**OT.08. Promover la sostenibilidad y la calidad en el empleo y favorecer la movilidad laboral.**

8D) Inversión en infraestructuras destinadas a servicios de empleo.

**OT.09. Promover la inclusión social, luchar contra la pobreza y contra cualquier tipo de discriminación.**

9A) Inversión en infraestructura sanitaria y social que contribuya al desarrollo nacional, regional y local y a la reducción de las desigualdades sanitarias, el fomento de la inclusión social mediante un acceso mejorado a los servicios sociales, culturales y recreativos y la transición de los servicios institucionales a los servicios locales.

9B) Apoyo a la regeneración física, económica y social de las comunidades desfavorecidas de las zonas urbanas y rurales.

**OT.10. Invertir en educación, formación y formación profesional para la adquisición de capacidades y un aprendizaje permanente.**

10A) Inversión en educación, formación y formación profesional para la adquisición de capacidades y el aprendizaje permanente mediante el desarrollo de las infraestructuras de educación y formación.

**12.2.2. PROGRAMA OPERATIVO FSE DE ANDALUCÍA 2014-2020.**

OT.08. Promover la sostenibilidad y la calidad en el empleo y favorecer la movilidad laboral.

OT.09. Promover la inclusión social, luchar contra la pobreza y contra cualquier tipo de discriminación.

OT.10. Invertir en educación, formación y formación profesional para la adquisición de capacidades y un aprendizaje permanente.

**12.2.3. PROGRAMA OPERATIVO FEMP 2014-2020.**

**P1: Fomentar una pesca sostenible, eficiente en el uso de los recursos, innovadora, competitiva y basada en el conocimiento:**

1A) Reducción del impacto de la pesca en el medio marino incluida la prevención y la reducción, en la medida de lo posible, de las capturas no deseadas.

1B) Protección y restauración de la biodiversidad y ecosistemas acuáticos.

1C) Garantizar un equilibrio entre la capacidad pesquera y las posibilidades de pesca disponibles.

1D) Fomento de la competitividad y la viabilidad de las empresas pesqueras, incluyendo la flota costera artesanal, y mejora de la seguridad y las condiciones de trabajo.

1E) Apoyo a la consolidación del desarrollo tecnológico, la innovación, incluido el aumento de la eficiencia energética, y la transferencia de conocimiento.

1F) Desarrollo de la formación profesional, las nuevas competencias profesionales y el aprendizaje permanente.

**P2: Fomentar una acuicultura sostenible desde el punto de vista medioambiental, eficiente en el uso de los recursos, innovadora, competitiva y basada en el conocimiento:**

2A) Apoyo a la consolidación del desarrollo tecnológico, la innovación y la transferencia de conocimiento

2B) Fomento de la competitividad y viabilidad de empresas acuícolas incluida la mejora de la seguridad y de las condiciones de trabajo y las PYMEs

2C) Protección y recuperación de la biodiversidad acuática y potenciación de los ecosistemas relacionados con la acuicultura y fomento de una acuicultura eficiente en el uso de los recursos

2D) Fomento de una acuicultura con un elevado nivel de protección del medio ambiente, de bienestar y sanidad animal y de la salud y protección pública

2E) Desarrollo de la formación profesional, de nuevas competencias profesionales y de la formación permanente.

**P3: Fomentar la aplicación de la Política Pesquera Comunitaria.**

3A) La mejora y la aportación de conocimientos científicos y la recopilación y gestión de datos.

3B) Apoyo a la supervisión, al control y la observancia, la potenciación de la capacidad institucional y una administración pública eficiente sin aumentar la carga administrativa.

**P4: Incremento del empleo y la cohesión territorial.**

4A) Fomento del crecimiento económico, la inclusión social, la creación y la movilidad laboral en las comunidades costeras y de interior dependientes de la pesca y la acuicultura.

4B) Diversificación de las actividades realizadas en el marco de la pesca y respecto de otros sectores de la economía marítima.

**P5: Promover la comercialización y transformación.**

5A) Mejora de la organización del mercado de los productos de la pesca y la acuicultura marítima.

5B) Incentivación de la inversión en los sectores de transformación y comercialización.

**P6: Fomento de la aplicación de la Política Marítima Integrada.**

6A) Desarrollo e implementación de la Política Marítima Integrada.

**12.2.4. PROGRAMA DE DESARROLLO RURAL DE ANDALUCÍA 2014-2020.**

**P1: Fomentar la transferencia de conocimientos y la innovación en la agricultura, la silvicultura y las zonas rurales.**

1A) Fomento de la innovación, la cooperación y el desarrollo de la base de conocimientos en las zonas rurales.

1B) Fortalecimiento de los vínculos entre la agricultura, la producción de alimentos y la silvicultura y la investigación y la innovación, en particular con el fin de mejorar la gestión y la eficacia medioambientales.

1C) Fomento del aprendizaje permanente y la formación profesional en los sectores agrícola y silvícola.

**P2: Mejorar la viabilidad de las explotaciones y la competitividad de todos los tipos de agricultura en todas las regiones y promover las tecnologías agrícolas innovadoras y la gestión sostenible de los bosques.**

2A) Mejorar los resultados económicos de todas las explotaciones y facilitar la reestructuración y modernización de las mismas, en particular con objeto de incrementar su participación y orientación hacia el mercado, así como la diversificación agrícola.

2B) Facilitar la entrada en el sector agrario de agricultores adecuadamente formados, y en particular el relevo generacional.

**P3: Promover la organización de la cadena alimentaria, incluidos la transformación y la comercialización de productos agrícolas, el bienestar de los animales y la gestión de riesgos en la agricultura.**

3A) Mejora de la competitividad de los productores primarios integrándolos mejor en la cadena agroalimentaria a través de sistemas de calidad, valor añadido a los productos agrícolas, la promoción en mercados locales y circuitos de distribución cortos, las agrupaciones de productores y las organizaciones interprofesionales.

3B) Apoyo a la prevención y la gestión de riesgos en las explotaciones.

**P4: Restablecer, conservar y mejorar los ecosistemas relacionados con la agricultura y la silvicultura.**

4A) Restaurar, preservar y mejorar la biodiversidad (incluso en las zonas Natura 2000 y en las zonas con limitaciones naturales u otras limitaciones específicas), los sistemas agrarios de alto valor natural, así como el estado de los paisajes europeos.

4B) Mejora de la gestión del agua, incluyendo la gestión de fertilizantes y plaguicidas.

4C) Prevenir la erosión de los suelos y mejorar la gestión de los mismos.

**P5: Promover la eficiencia de los recursos y apoyar la transición a una economía baja en carbono y resistente al cambio climático en los sectores agrícola, alimentario y silvícola.**

5A) Mayor eficacia en el uso del agua en la agricultura.

5C) Facilitar el suministro y el uso de fuentes renovables de energía, subproductos, desechos, residuos y demás materia prima no alimentaria para impulsar el desarrollo de la bioeconomía.

5E) Fomento de la conservación y la captura de carbono en los sectores agrícola y silvícola.

**P6: Promover la inclusión social, la reducción de la pobreza y el desarrollo económico en las zonas rurales.**

6A) Facilitar la diversificación, la creación y el desarrollo de pequeñas empresas y la creación de empleo.

6B) Fomento del desarrollo local en las zonas rurales.

6C) Mejorar la accesibilidad a las tecnologías de la información y la comunicación (TIC) así como su uso y calidad en las zonas rurales.

**12.2.5. PDR-A 2014-2020.**

**M1. Transferencia de conocimientos y actividades de información.**

SM.1.1. Ayuda a las acciones de formación profesional y adquisición de competencias.

SM.1.2. Ayuda a las actividades de demostración y acciones de información.

**M2. Servicios de asesoramiento, gestión y sustitución destinados a las explotaciones agrícolas.**

SM.2.1 Ayuda para contribuir a la obtención de servicios de asesoramiento.

SM.2.3 Ayuda a la formación de asesores/as.

**M3. Regímenes de calidad de productos agrícolas y alimenticios.**

SM.3.1 Ayuda a la participación por primera vez en regímenes de calidad.

SM.3.2 Ayuda a las actividades de información y promoción realizadas por agrupaciones de productores en el mercado interior.

**M4. Inversiones en activos físicos.**

SM.4.1 Ayuda a las inversiones en explotaciones agrícolas.

SM.4.2 Ayuda a las inversiones en transformación/ comercialización y/o desarrollo de productos agrícolas.

SM.4.3 Ayuda a las inversiones en infraestructuras relacionadas con el desarrollo, la modernización o la adaptación de la agricultura y la silvicultura.

SM.4.4 Ayuda a las inversiones no productivas vinculadas al cumplimiento de objetivos agroambientales y climáticos.

**M5. Reconstrucción del potencial de producción agrícola dañado por desastres naturales e implantación de medidas preventivas adecuadas.**

SM.5.1 Ayuda a las inversiones en medidas preventivas destinadas a reducir las consecuencias de desastres naturales, fenómenos ambientales adversos y catástrofes probables.

SM.5.2 Ayuda a las inversiones para el restablecimiento de terrenos agrícolas y potencial de producción dañados por desastres naturales, fenómenos climáticos adversos y catástrofes.

**M7. Servicios básicos y renovación de poblaciones en las zonas rurales.**

SM.7.1 Ayuda a la elaboración y actualización de planes para el desarrollo de los municipios y poblaciones de las zonas rurales y sus servicios básicos, y de planes de protección y gestión correspondientes a sitios de la red Natura 2000 y otras zonas con alto valor natural.

SM.7.3 Ayuda a las infraestructuras de banda ancha, en particular su creación, mejora y ampliación, las infraestructuras de banda ancha pasivas y la oferta de acceso a la banda ancha y a soluciones de administración pública electrónica.

SM.7.5 Ayuda a las inversiones para el uso público de infraestructuras recreativas, información turística e infraestructuras turísticas de pequeña escala.

SM.7.6 Ayuda para estudios/inversiones vinculados al mantenimiento, la recuperación y la rehabilitación del patrimonio cultural y natural de las poblaciones, de los paisajes rurales y de las zonas con alto valor natural, incluidos sus aspectos socioeconómicos, así como las iniciativas de sensibilización ecológica.

**M8. Inversiones en el desarrollo de zonas forestales y mejora de la viabilidad de los bosques.**

SM.8.2 Ayuda para la implantación y el mantenimiento de sistemas agroforestales.

SM.8.3 Ayuda para la prevención de los daños causados a los bosques por incendios, desastres naturales y catástrofes.

SM.8.4 Ayuda para la reparación de los daños causados a los bosques por incendios, desastres naturales y catástrofes.

SM.8.5 Ayuda a las inversiones que aumenten la capacidad de adaptación y el valor medioambiental de los ecosistemas forestales.

SM.8.6 Ayuda para las inversiones en tecnologías forestales y en la transformación, movilización y comercialización de productos forestales.

**M9. Creación de agrupaciones y de organizaciones de productores.**

SM.9.1 Creación de agrupaciones y organizaciones de productores en los sectores agrícola y forestal.

**M10. Agroambiente y clima.**

SM.10.1 Ayuda para compromisos agroambientales y climáticos.

SM.10.2 Ayuda para la conservación y para el uso y desarrollo sostenibles de los recursos genéticos en la agricultura.

**M11. Agricultura ecológica.**

SM.11.1 Ayuda para la adopción de prácticas y métodos de agricultura ecológica.

SM.11.2 Ayuda para el mantenimiento de prácticas y métodos de agricultura ecológica.

**M13. Ayuda a zonas con limitaciones naturales u otras limitaciones específicas.**

SM. 13.1 Pagos compensatorios por zonas de montaña.

SM.13.2 Pagos compensatorios por otras zonas con limitaciones naturales significativas.

SM.13.3 Pagos compensatorios por otras zonas afectadas por limitaciones específicas.

**M14. Bienestar de los animales.**

SM.14.1 Pagos en favor del bienestar de los animales.

**M15. Servicios silvoambientales y climáticos y conservación de los bosques.**

SM.15.1 Pago para los compromisos silvoambientales y climáticos.

**M16. Cooperación.**

SM.16.1 Ayuda para la creación y el funcionamiento de grupos operativos de la AEI en materia de productividad y sostenibilidad agrícolas.

SM.16.3 Cooperación entre pequeños agentes para organizar procesos de trabajo en común y compartir instalaciones y recursos, así como para el desarrollo o la comercialización del turismo.

SM.16.4 Ayuda para la cooperación horizontal y vertical entre los agentes de la cadena de distribución con miras a implantar y desarrollar cadenas de distribución cortas y mercados locales, y para actividades de promoción en un contexto local relacionado con el desarrollo de cadenas de distribución cortas y mercados locales.

SM.16.10. Otros. PDR-A 2014-2020. Apoyar la cooperación entre dos o más entidades para la realización de estudios de viabilidad técnica y/o económica, estudios para la integración y fusiones, estudios sectoriales agroalimentarios, ecológicos, planes empresariales, planes de gestión o instrumentos equivalentes.

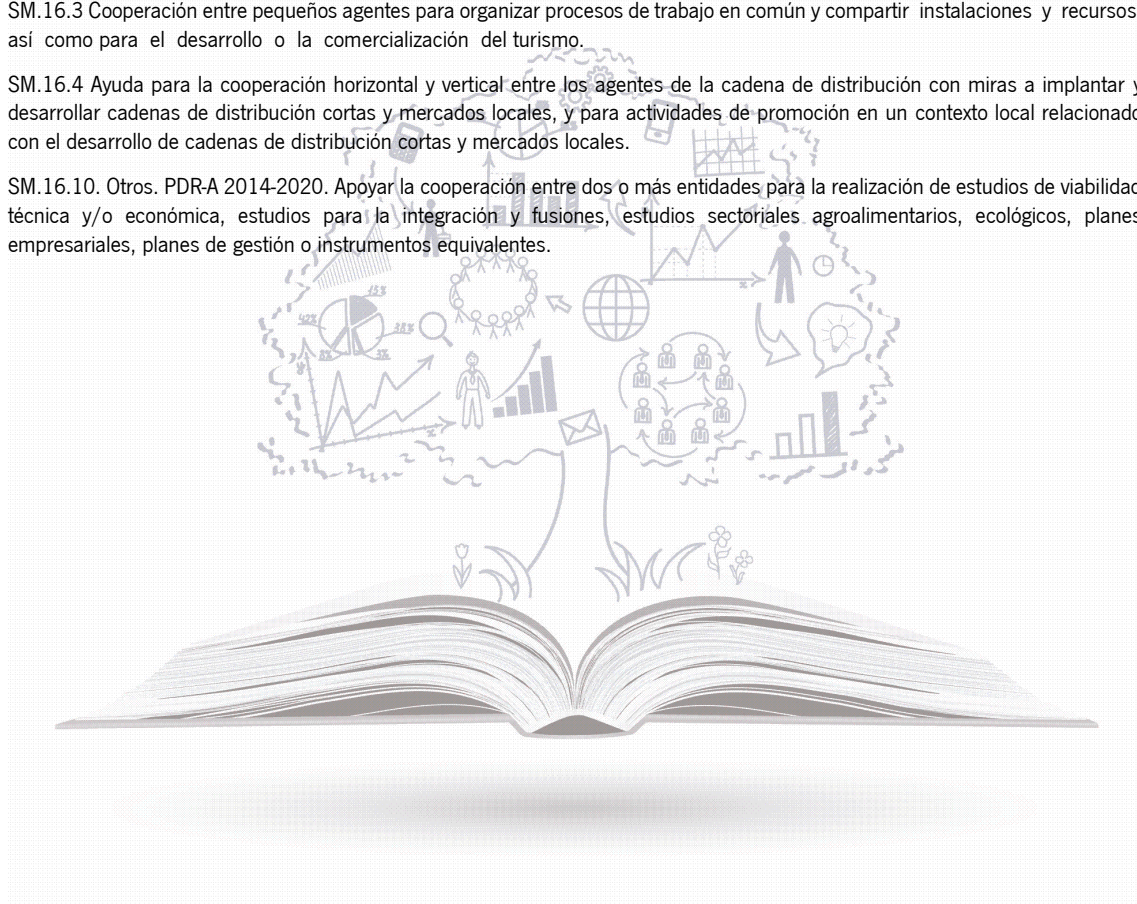



### 12.2.6. ANÁLISIS DE COMPLEMENTARIEDAD DE LOS PROYECTOS DEL PLAN DE ACCIÓN

A continuación se presentan los cuadros de complementariedad del Plan de Acción con los siguientes Programas y Fondos EIE con los que pudiera guardar algún tipo de sinergia o complementariedad:

- Planes de Desarrollo Sostenible de los Espacios Naturales.
- Plan Director de la Dehesa.
- Plan Andaluz de la Producción Ecológica.
- Plan Especial de Ordenación de las Zonas de Regadío ubicadas al Norte de la Corona Forestal de Doñana
- Estrategia Integral de Fomento del Turismo de Interior Sostenible de Andalucía Horizonte 2020.
- Programa Operativo FEDER de Andalucía 2014-2020.
- Programa Operativo FSE de Andalucía 2014-2020.
- Programa de Desarrollo Rural de Andalucía 2014-2020 (incluyendo programa temática Olivar)
- Programa Operativo FEMP 2014-2020.
- Medidas y submedidas FEADER 2014-2020

NOTA: El Fondo Europeo Marítimo y Pesca se ha omitido al no existir ninguna relación con el mismo, favoreciendo la visibilidad de la información

La presentación de la información atiende al formato que aparece en el siguiente cuadro.

CÓDIGO DE PROYECTO DENOMINACIÓN DE PROYECTO	Ejes de planificación de las fuentes consideradas (PROGRAMAS ESPECIALES, FEDER, FSE, FEADER y PDR-A)												
	PROGRAMAS ESPECIALES, FEDER, FSE, FEADER y PDR-A												
<b>OBJETIVO GENERAL A. MEJORAR EL CAPITAL SOCIOCULTURAL RURAL Y LA GOBERNANZA</b>  DESCRIPCIÓN DE LOS OBJETIVOS ESPECÍFICOS Y DE LOS PROYECTOS  OBJETIVO ESPECÍFICO 21 Proyecto 21.1 Proyecto 21.2 Proyecto 21.3 Proyecto 21.4 Proyecto 21.5 Proyecto 21.6 Proyecto 21.7 Proyecto 21.8 Proyecto 21.9 Proyecto 21.10  OBJETIVO ESPECÍFICO 22 Proyecto 22.1 Proyecto 22.2 Proyecto 22.3 Proyecto 22.4 Proyecto 22.5 Proyecto 22.6 Proyecto 22.7 Proyecto 22.8 Proyecto 22.9 Proyecto 22.10  OBJETIVO ESPECÍFICO 23 Proyecto 23.1 Proyecto 23.2 Proyecto 23.3 Proyecto 23.4 Proyecto 23.5 Proyecto 23.6 Proyecto 23.7 Proyecto 23.8 Proyecto 23.9 Proyecto 23.10  OBJETIVO ESPECÍFICO 24 Proyecto 24.1 Proyecto 24.2 Proyecto 24.3 Proyecto 24.4 Proyecto 24.5 Proyecto 24.6 Proyecto 24.7 Proyecto 24.8 Proyecto 24.9 Proyecto 24.10	FUENTES DE FINANCIACIÓN FEDER (2014-2020) (Pág. 4449) FSE (2014-2020) (Pág. 4450) FEADER (2014-2020) (Pág. 4451) PDR-A (2014-2020) (Pág. 4452) PDR-B (2014-2020) (Pág. 4453) PDR-C (2014-2020) (Pág. 4454) PDR-D (2014-2020) (Pág. 4455) PDR-E (2014-2020) (Pág. 4456) PDR-F (2014-2020) (Pág. 4457) PDR-G (2014-2020) (Pág. 4458) PDR-H (2014-2020) (Pág. 4459) PDR-I (2014-2020) (Pág. 4460) PDR-J (2014-2020) (Pág. 4461) PDR-K (2014-2020) (Pág. 4462) PDR-L (2014-2020) (Pág. 4463) PDR-M (2014-2020) (Pág. 4464) PDR-N (2014-2020) (Pág. 4465) PDR-O (2014-2020) (Pág. 4466) PDR-P (2014-2020) (Pág. 4467) PDR-Q (2014-2020) (Pág. 4468) PDR-R (2014-2020) (Pág. 4469) PDR-S (2014-2020) (Pág. 4470)												

